（明治三十九年十月廿四日第三種郵便物認可）（郵政局掛號認爲新聞紙類）

盛京時報

西曆一九三三年
陰曆五月廿七日
昭和八年六月十九日

發行人 染谷保藏
編輯人 菊池貞二
印刷人 東光明
發行所 奉天隅田町九番地 盛京時報社
電話 營業部（日）二〇二一番 編輯部（日）三二八二番 營業部（滿）四一六八號
振替口座 大連一七二五番
支社 大阪堂島濱通一丁目 哈爾濱道外 大連榮町三番地 新京祝町二丁目

經濟會議 德國要求返還舊屬領土案

各國代表當共同一蹴

【東京十七日發電】在昨日經濟會議通商委員會、德代表突然提出要求反還舊德海外屬地領土案件、關於此事、日外務省雖未接到日代表部何等報告、然外務省對之抱左列見解、德國之眞意、非在於要求返還舊屬領之全部而實以將恢復 英國委任統治地區 西南阿弗利加之舊植民地爲目標、雖然要求返還該方面、不無欠公平之嫌、故表面上要求返還舊屬領之全部、關於日本之委任統治地區、德國方無恢復收回之意、德國敢以如此政治問題、提出於經濟會議、殊非適宜妥當、各國代表當共同一蹴之云云、（國通）

美向關稅委會提案 低減關稅一成

日本表示不能受諾

【東京十八日發電】美國代表、向國際經濟會議關稅委員會、提出低減關稅一成之提案、對此消息日外務省 以爲日、本到底不 能受諾、緣日本現行關稅制度、係會于明治四十二年所制定自由主義的色彩頗爲濃厚、且關稅一般的爲低率、惟至列國歐戰後、由經濟的國民主義立場、爭先提高關稅、均爲非常高率、從而令其低減、固屬當然、惟日本之場合到底不能稍爲低減列國政府當亦充分諒解云云、（國通）

對北鐵讓渡交涉 俄求日傍聽

日方是否出席尚未決定

【東京十七日發電】關於 本月廿五日 在東京召開之蘇滿兩國間北滿鐵路讓渡交涉、蘇聯側頻求日本觀察（傍聽）者之出席、然日外務省 果是否令觀察 者出席、現尚 未定、但日方決 居於蘇 滿兩國間以行幹旋、（國通）

北平政務整理委員會 黃委員長之宣言

【北平十八日發電】黃郛在昨日河北政務整理委員會、開會式典之宣言演說如次、郛居山六載、安住林泉、無心過問世事、然際於內憂日繁外交危機、遂依中央之命、乃爲國爲民出山、處身難局、勝敗非爲所省、偶於北上之際、平津騷然之秋、郛菲才荷此大難、夕朝痛心、目前所可圖者、主在河北人心之安定、第二即爲戰區之恢復、以此二者併用漸次整理政務現在前方軍事、將告終熄、河北整理方案、入其實施期中央政府令地方長官會重民意對應環境、期其適切的救濟、內政不在多言、而在實行本會職責亦即在斯期其迅速的達成、海內同憂之士諒郛之此項期待乞賜激勵、際於本會成立之時、向全國民衆謹披瀝所懷、

植田中將 繼任參次

【東京十七日發電】眞崎參謀次長、當于十九日被親任爲大將、同時卸參謀次長職、任爲軍事參議官、遺席當由植田謙吉中將繼任、（國通）

平白晝殺人案

【北平十七日發電】本日正午許、在 西單大 石虎胡同衣洋服年約三十歲之一紳士、坐洋車通行中、衣灰色便衣似如軍人之青年一人騎自行車、由背後追赶、突然向該紳士開手槍三響、該紳士中彈在車上即時斃死該人犯將逃走時、適巡警聞槍聲赶到詰問、該人犯豪語、謂被殺者爲救國會員、殺者之我、亦爲救國會員、彼因爲惡人故殺之也云云、一方豪語、一方逃走、竟爾逃走無踪、巡警核驗該死者、結果有衣兜裡帶 有崔維周等 字之名片、查崔係滿洲開原人、歷任馮庸大學政治部長、北寧鐵路電信科長、因滿洲事變勃發、逃走北平、入救國會、就宣傳部長主任、現年三十二歲、最近由國 家主義派轉 身於國民黨、其人犯或係反國民黨分子怨恨崔之倒戈、而爲此兇行亦未可知、公安局現正嚴探中、（國通）

日本對印通商交涉 擬先探聽印側眞意

【東京十八日發電】外務省關於印通商善後、邇來與商工省及民間等愼重審議對策中頃政府以爲不先確知印側眞意、漠然任命代表參加西謨拉商會、不無被對方透視日側狼狽之虞結果決定先令駐西謨拉三宅領事、向印度政府開始日印通商豫備交涉、俟其經過如何後、任命澤田公使寺尾貿易局長、現外務省向印度政府關於左列三點、要求明確回答、（一）十月十日以後、印度政廳果是否有締結新條約之意思（二）對於新條約、日政府於主義上到底要求採用最惠國約欵、然印度側之意思如何、（二）印度側是否與日互日印貿易品全般互惠的爲通商上公平的整調之誠意、觀其態度如何後、始可開始日印交涉之正式會議、以便採取愼重態度、（國通）

馮將通電取消 抗日軍名義

【北平十八日發電】據華報所載、馮玉祥俟宋哲元歸任察哈爾命令發表後、當可發出取消抗日同盟軍總司令名義通電其通電內容先將民衆抗日軍之整理經過、並迄至宋哲元歸任之一切情形、詳細陳述、已而關於察哈爾省之政務防務既決定負責者、故爾取消抗日同盟軍名義、其所屬部隊之一部、改編於宋哲元部云云、（國通）

中國憲法初稿全文（續）

總統副總統之任期六年 由國民大會選舉不得連任

第二節 縣

第一百三十八條 縣設縣政府以縣長組織之、縣長由縣民選舉後、提請省長、轉由國民政府任命之、

第一百三十九條 縣長受省政府之指揮、總理全縣政務、其任期爲三年、連選得連任、

第一百四十條 縣設縣參議會由縣民選舉之縣參議員組織之

第一百四十一條 縣參議員之任期爲三年、每年改選三分之一連選得連任、

第一百四十二條 縣參議會之職權如左、一、議決縣預算決算及募債事項、二、議決縣單行法規事項、三、建議縣政興革事項、四、審議縣長交議事項、五、其他依法律應屬於縣參議會議決之事項、

第一百四十三條 縣民得依法行使罷免創制複決之權、

第一百四十四條 縣長縣參議員之選舉法、縣參議會縣政府之組織法、另定之、

第三節 市

第一百四十五條、工商繁盛、人口集中之地、得依法律所定標準設市、直隸中央或省政府

第一百四十六條 市設市政府以市長組織之、市長由市民民選舉後、其直隸中央之市、應提請中央任命之、其隸屬省政府之市、應提請省政府任命之、

第一百四十七條 市長視其市之所隷屬、受中央或省政府之指揮、綜理全市政務、其任期爲三年、連選得連任、

第一百四十八條 市設市參議會、由市民選舉參議員組織之

第一百四十九條 市參議員之任期爲三年、每年改選三分之一、連選得連任、

第一百五十條 市參議會之職權如左、一、議決市預算決算及募債事務、二、議決市單行法規事項、三、建議市政興革事項、四、審議中央或省政府交議事項、五、其他依法律應屬於市參議會之議決事項、

第一百五十一條 第一百四十三條之規定、於市準用之、

第一百五十二條 市長參議員之選舉法、市政府市參議會之組織法、另定之、

府之總預算及總決算、均每一會計年度辦理一次、各級政府預算會計決算之範圍及程序、以法律定之、

第一百六十二條 左列各欵事項、在中央政府非經立法院之議定、在各級地方政府、非依法律、並經其參議會之議決、不得爲之、一、稅賦、捐費、罰金、罰鍰、或其他有强制性質收入之設定、及其徵收率之變更、二、公公債之募集及增加公帑負担之其他契約之締結、三、授予專賣獨占或其他特權契約之締結或取銷、四、屬於公營之專賣獨占或其他有營利性質事業之設定或取銷、

第一百六十三條 中華民國國境以內一切貨物、有自由流通之權、各級地方政府、不得禁阻止關稅應於貨物出入國境時徵收之、並以一次爲限、對於國內貨物之流通、不得設置關卡、以任何名義徵收通過稅、但因改良水陸道路而對於通過舟車徵收之使用費、不在此限、出產稅消費稅、或其他對於貨物徵收之稅捐、其徵收之權、屬於中央政府、各級地方政府、非因中央之委托不得徵收之、

第一百六十四條 交通運輸及其他公用事業之屬於公營者、其價格在中央政府應由立法院議定之、在各級地方政府應由其參議會議定之、各級政府之公營事業、均以營業管理辦法管理之、得自行籌措其經費而負担其債務、但其淨盈餘或淨虧空、仍應編入總預算、公營事業之預算、會計、審計、及決算程序、以單行法律規定之、交通運輸及其他公用事業、非由中央政府經營者、因國防上之緊急需要、得由中央政府臨時管理之、（未完）

中國共產黨 華北工作進行

【天津十七日發電】中國共產黨、對華北工作、似著著進行、河北青年會之機關雜誌、『河北青年』六月一日、發行創刊號、天津市執行委員會、十六日亦發行機關紙『天津文化』

華組織銀業考察團 赴墨西哥研討銀問題

南京訊云、政府以我國係最大白銀國、美墨乃主要產銀特派李錦綸就近調查美國、納凡達省銀產情形、並擬派一銀業考察團赴墨、交換銀問題之意見、以爲經濟合作之基礎、即以李爲該團領袖、同行者尚有張祥麟及駐紐約領事馮吉修、不日起行云、南京訊云、外息、新任駐外各使除張謙早在智利、胡世澤在瑞士外、餘如駐波蘭兼捷克公使李錦綸、奉派赴墨考察銀業、考察畢、即赴任、現在國內之張歆海張乃燕、出國期尚有待、張乃燕出國後所遺建委會副委員長職、聞將裁撤云、

滬搭航空 近將開始

【東京十七日發電】據外務省接到上海石射總領事之報告在上海歐亞航空公司、爲使用於上海新疆間定期航空飛行計劃向德訂購之鋼卡飛機兩架、已於十日運到上海、近當開始上海搭城間定期飛行、（國通）

眞崎本庄阿部 均升任爲大將

【東京十七日發電】天皇陛下決定于十九日午前十時、齋藤首相侍立之下、對左列三中將舉行親任陸軍大將式典、
參謀次長 眞崎甚三郎
侍從武官長 本庄繁
台灣軍司令官 阿部信行

爲救濟戰區之欵項 中銀發行新紙幣說

銀行當局尙爲否認

【北平十七日發電】爲籌調救濟華北戰區及其他之欵項計、中國中央銀行有發行新紙幣之說、與華財界異常的不安、在北平有中央銀行券當可跌價之謠言、中央銀行側現尙否認、現在絕對謂新紙幣發行計劃、（國通）

大連汽船出帆
△青島上海行（上午十一時開）長春丸 六月十九日 大連丸 六月廿一日 奉天丸 六月廿四日
△天津行（至塘沽止）長平丸 六月十九日 天汐丸 六月廿一日 天津丸 六月廿二日
△龍口行 龍平丸 六月十九日
△長崎基隆高雄行 山西丸 六月十八日 山東丸 六月
△新潟伏木敦賀行 河北丸 六月
△安東行 天汐丸 六月廿五日
△長崎三角鹿兒嶋行 長順丸 六月
△芝罘威海衞清津雄基行 遼河丸 六月十八日
大連汽船株式會社
船票發售處 日本國際觀光局奉天分局（日電三九一四）
仝 大和旅館出張所（日電二八六三）
仝 城內出張所（日電四六二一）
哈爾濱 新京（長春）外各地 日本國際觀光局分局（日電二三五三）

阿波共同汽船出帆
△開往芝罘威海衞青島（下午七時開）十六共同丸 六月十八日 廿六共同丸 六月二十日
△開往芝罘威海衞仁川 廿六共同丸 六月廿四日
△開往天津 長山丸 六月十八日
△開往仁川鎮南浦 長山丸 六月廿三日
△開往芝罘 十六共同丸 六月
△開往營口 廿六共同丸 六月
阿波共同汽船會社 大連支店 大連市山縣通 電話 五〇〇一番 六八九一番

三惠通行出帆
△開往芝罘威海衞仁川 利通號 六月二十日
△開往芝罘 泰康號 西口 六月
△開往安東 神祐丸 六月
△開往芝罘 福壽丸 六月十八日
△開往門司 惠康丸 六月 照國丸 今尾 六月廿五日
△開往天津 北海號 六月
惠通行 電話六一一八、三八五一

大阪商船出帆
△開往門司神戸大阪（上午十時開）夏德露丸 六月十八日 烏拉爾丸 六月廿一日 他克馬丸 六月廿四日 烏蘇里丸 六月廿七日 貝格爾丸 六月廿九日
△開往天津（到塘沽止）河南丸 六月二十日
△開往上海福州基隆高雄（下午三時開）福建丸 六月廿一日 盛京丸 七月三日
△船票發售處 滿鐵沿線各站及各埠日本國際觀光局
滿鐵連運票（往復票火車減二成輪船減一成通用期限兩個月）大連門司神戸間輪船票（價可減二成通用期限參個月）發售
△專屬貨物代辦處 各地國際運輸會社
大阪商船株式會社 大連支店

和登商行 帶喇叭全套金貳拾五圓 收音無綫電機部 加茂町四番地 電話四六六九番

招募田莊台代派處經理
啓者本報田莊台派報處經理王子斌現因高就離職如有願就斯缺者請來本分社面洽一切特此披露 營口分館啓

闢謠
近聞北鎮在省上訴多有說茲棟從旁架唆者純係謠傳堂知茲棟向事寄人主義能勸解者便勸解不能勸解者亦不能聽一面之詞況多有毫未與聞之事此後奉勸同鄕對於官方應多加援助對私人亦不要上訴纔好 王茲棟啓

採用少年滿洲國人數名
年齡由十六歲至二十歲公學堂出身者爲合格有願就者希於本月二十日以前本人親持履歷書來所接洽爲荷
滿鐵驛食堂營業所奉天出張所

固力果
美味滋養之糖果
一粒增力
一粒慰勞
一粒爽快

株式會社江崎 大連分工場

英法珍味之中心 連市維新之焦點
陽曆六月十七日 陰曆五月廿五日 開幕
大連市西崗街 電話二二三六六番
東北飯店開幕
齋開清暑。蹟記浮辰。歡宴嘉賓。廳舍華華。共友雅敍。室宇幽嫻。食備英法。取價從廉。佐酒清謳。逸興倍豪。珍饈羅列。快樂陶陶。壹元四角。套四大菜。壹元貳角。套三大菜。每人六角。西洋便飯。招待殷勤以廣招徠。

汽車司機訓練養成所 招生
自七月一日新學期開學 報名七月五日截止
修業期間三個月
卒業後即向某鐵道局汽車部供職條件就職 薪俸優厚學費低廉
教授正確熱心指導
贈送簡章 宿舍設備完善
奉天商埠地三經路 滿洲汽車學校
附屬地報名處（ダルマタクシー）達磨汽車行 日電話四五四二番

戒煙新法
本院戒煙用科學新法不痛苦安全保證一星期完全戒除的 舖住全費十五元藥針及一切火食等只用三日即可戒除阿片嗎啡白面等癮
診療各科 佳院方便
午前施診 捡藥 一二小時 十時起十二時止 除此時間外照章營業
商埠地 馬路灣 大西醫社

戒煙
振華醫院 創立三年 專門戒烟 方法良善
忌好之人 已過一千 不受痛苦 脫離黑暗
精神照常 作事隨便 在院忌者 擘指稱贊
吸烟同胞 詳細偵探 揭載報端 列下請看
迅速的 二日完全戒除
緩慢的 七天安全忌好
如意的 精神永久照常
舒服的 不受絲毫痛苦
安全的 百病泰然不犯
完全的 老幼皆可入院
滿足的 癮與病一齊治
快活的 陰天不再犯癮
保險的 永久不想抽烟
可樂的 如再吸煙嘔吐
永久的 担負完全責任
看護週到 入院方便 戒費極廉 函索簡章付郵票
奉天省城大西門外 振華醫院

奉天省公署教育廳佈告

查事變前省立第一師範及女子兩校學生所交膳宿等費係由各該校校長用學校名義存放於前東三省官銀號內現經本廳呈准解禁每人應得若干核算清楚其現時在校學生已經本廳直接發還其事變後未到校或已到校而現在離校學生因住址不詳仰於本年六月一日起儘兩個月內逕來本廳親自領取其各知照切勿自悞此佈

中國國貨銀行東省分行清理處緊要聲明

逕啓者查本處前清理國貨銀行東省分行放欵項下有抵押借欵五戸所交之契照前經該分行送交上海總行現該行既由本處清理以前携去之契照當難寄還茲特鄭重聲明前項契照無論日後落至何人之手概作無效除分函省公署暨稅務監督署轉令經管署局補發新契外茲將聲明作廢契照之領名坐落及畝數詳列於後

計開
一、李子如領名第八百一十九號商埠照一紙計地十畝二分五厘六毫
二、荊有岩 宋欽堂 頭名第一千零九十六號商埠照一紙計地三畝二分九厘三毫
三、莫東啓領名第四百一十二號商埠照一紙計地八分六厘
四、邸宗濬領名第七百七十五號商埠照一紙計地四分五厘
五、邸宗濬領名第七百九十九號商埠照一紙計地四分五厘
六、邸宗濬領名第八百一十三號商埠照一紙計地四分五厘
七、邸宗濬領名第八百一十四號商埠照一紙計地四分五厘
八、邸宗濬領名第九百三十四號商埠照一紙計地八分二厘
九、黃恩榮領名奉字第一萬二千三百二十六號新民縣地照一紙計旗地三十畝
十、黃恩榮領名奉字第九萬八千三百二十五號新民地照一紙計旗地十二畝
十一、黃恩榮領名奉字第一萬三千三百八十四號新民縣地照一紙計旗地二百四十畝
十二、黃恩榮領名奉字第九萬八千三百九十七號新民縣地照一紙計旗地十八畝

恭頌黑龍江省長韓公雲階德政

查我江省自去歲遭兵燹後繼之以水災匪患遍地難民故無生路田廬淹沒糧石漂流十室九空幾成澤國本年入春以來遍野連阡苦於籽種缺乏殊難耕種田疇荒蕪勢必坐以待斃無生路幸我省長韓公饑溺爲懷代民請命向中央銀行貸欵一千萬元藉以接濟春耕目下田苗勃興秋收有望家家無凍餒之虞處處現昭蘇之象此實惠及民之善政一也再查江省事變以還胡匪猖獗潰兵充斥焚殺淫掠民不聊生我省長自下車伊始即嫉匪如仇毅然以肅清爲己任調兵遣將剿撫兼施且請友軍協助幸韓公與松木師團長合衷共濟協力痛剿幸致匪肅清地方安謐造福蒼生洵可稱一路福星矣今已萑苻斂跡刁斗不驚萬戶謳歌昇平有象此德政之及民者二也又查我省長韓公蒞篆之初即勤求民隱首先發表大政方針擬定三年計畫凡利所當興弊所當革者無不以身作則表率官常實事求是次第改善以期庶政刷新種種措施口碑載道此善政之及民者三也其他善政多端不勝枚舉綜其宅心清白撫非爲四民謀幸福爲新國作干城吾民何幸而得此賢省長耶至其奔走建國之熱誠不避嫌怨不憚危險心力交瘁洵爲新國之元勳眞萬家之生佛也所幸政府知人善任寄之以封疆畀之以重任故得展其經綸挽斯民之厄運發新國之光輝惟願久於其位非徒江省之幸抑亦邦家之光也 商農等食毛踐土沐澤甚深愛戴之極難以緘默謹臚舉其善政之犖犖大者登諸報端用誌不忘云爾

黑龍江省
龍江全縣農紳代表 徐瑞章 杜鑑川
綏化全縣農商代表 張樹林 劉玉璞
海倫全縣農商代表 劉寶權 張心齋 閻志傑
仝拜頌

561

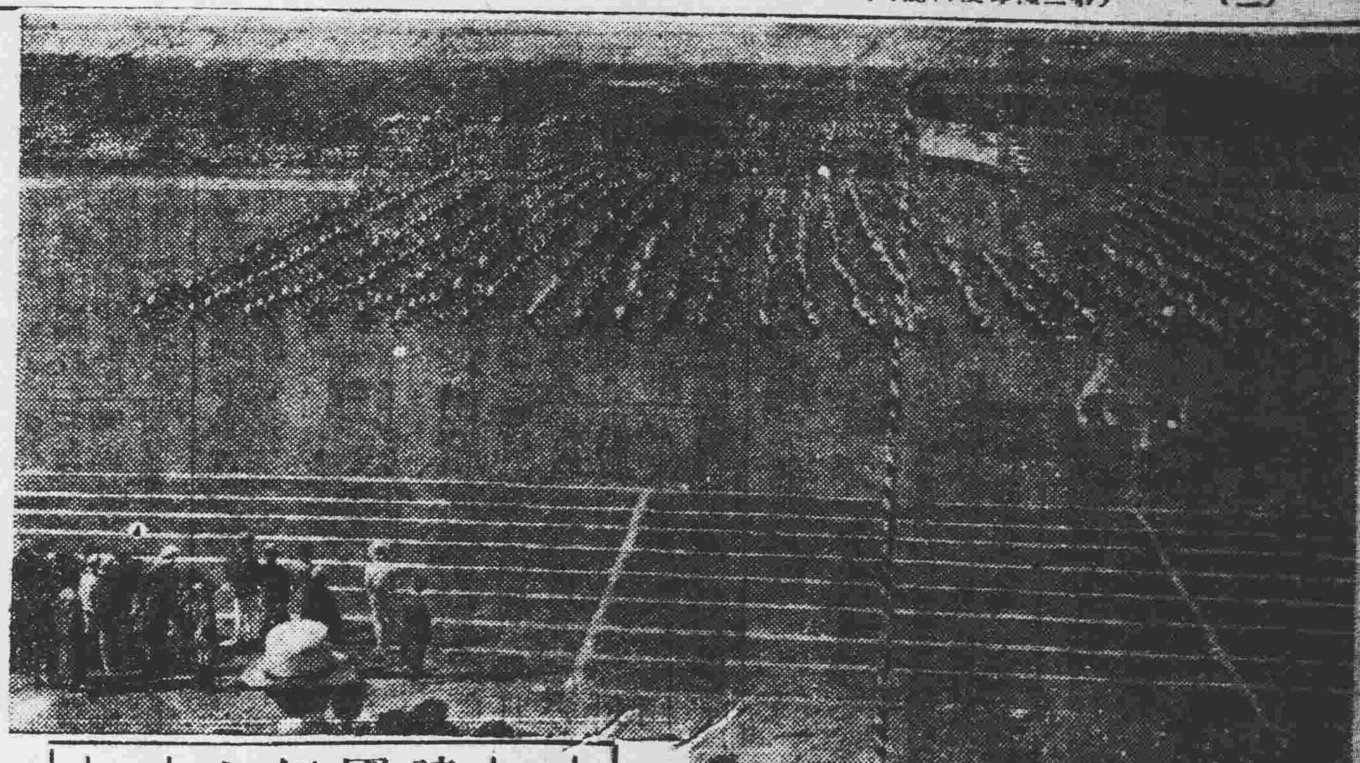

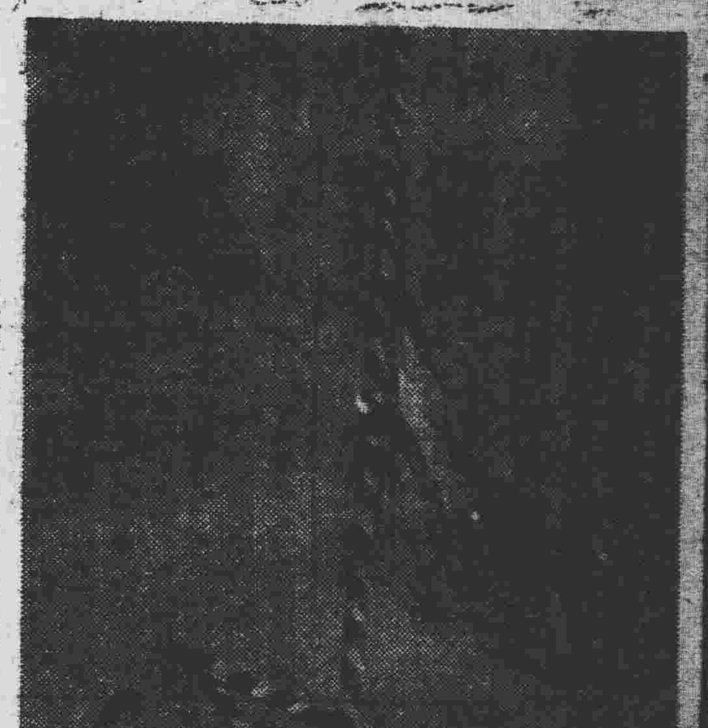

寫眞說明
建國紀念運動大會
(上)滿側兒童体操
(下)揭揚國旗典禮
十八日午前攝於奉天國際賽場

建國紀念第二次 運動大會誌盛

建國第二次奉天大運動會、業於十八日晨八時在附屬地國際運動場內盛大舉行、關於事先之籌備及大會員等、已誌本報、茲該日天氣暗晴、暖風徐來、一般商民及省市立各級學校學生、均相繼入場、場內四週遍懸國旗、隨風飄揚、極度壯觀、參觀之仕女各着雜色衣服、紅綠相映、亦極呈露其歡悅之情形、場內正中爲會長及新聞記者與大會會員席、左右爲警備司令部樂隊席、餘者則爲日滿各校男女學生及來賓席、是日大會副會長教育廳長葦煥章以下、均蒞場準時開會、其會席爲、(一)開會、(二)國旗揭揚式、(三)會長致開會詞、賊會長由副會長葦煥章代、(四)唱建國紀念運動會歌、(五)開始運動(節目詳誌昨報)、於運動會舉行完畢後、當即開始遊行、各級學校學生、依委員長之命令、及指揮者之指導、一齊高唱運動會歌、由大會會場經馬路灣經三經路、入浪速通、抵大廣場紀念碑前各生均以放射形條合、由委員長指揮齊唱運動會歌後、再由委員長引導三呼建國紀念大運動會萬歲、隨即散會同時各男生亦即相率解散云、

中央銀行保證額

【新京專訊】滿洲中央銀行紙幣、六月二日至八日間、發行準備及保證額數如下、
發行額 一三一、七三三、八四一元〇七
準備額 七三、六八〇、〇三二元二三
保證額 四七、六三四、八〇九元六六
鑄幣發行額 一〇、五五〇元一〇

吉省縣參事治安會續誌

【新京專訊】關於治安維持委員會、各省各縣參事官之第二次會議、本日(十七日)午前九時於大同自治會館舉行、蒞席者民政部竹內總務司長、長尾警務司長、各科長及參事官警察指導員等約二十八、首由各參事官報告警備狀況及述將來之希望、次由竹內、長尾兩司長對會議事項詳加解說、至午後一時始行散會云、

瀋警局添派警隊護陵

瀋陽縣警務局長臧鑑秋、現以時屆炎夏、游東陵之人士、日漸增多、原派駐在該地帶之警隊、甚爲單薄、頃特添派警察隊五名、鄉團十五名、共同協助保護、以資遊人之安全云、

委任洮安警長

奉天省公署、以洮安縣警務局警察大隊長出缺、未便久懸、查該縣警察大隊附郭振東、堪以陞充、乃委任郭振東爲該縣警察大隊長、已令該縣公署轉飭知照云、

民政廳在洮南建築堤壩防水

奉天省公署民政廳、以去年洮南地方、發生大水、全縣之耕地、有四分之一、陷於耕作不可能之狀態、故該廳建設科、爲一勞永逸、防止河水氾濫起見、擬在該縣境建築防水堤壩、該堤壩之範圍、頗爲廣泛、預定經費、爲八萬元、日內即可動工云、

警廳飭領新車牌

瀋陽警察廳長齊恩銘、以洋車車捐繳納法變更已布告知照、現將新車牌製訖、特飭各署所飭洋車夫赴廳納捐領牌、限七月一日以前換齊云、

縣邑等級規則案 共分四等大改正

【新京專訊】中央民政部、擬將各縣等級、斷行大改正、爲統轄地方行政利便計、擬着手編制「縣邑等級規則」茲聞該案內容、以縣之戶口、面積、財政、及鑑於行政上之重要性、分爲一等縣(甲)二等縣(乙)三等縣(丙)四等縣(丁)該案不日將卽告竣、俟裁決後對現行之

文教部電影講演班巡游

【新京專訊】文教部之巡迴電影與講演班、十五日上午在范家屯同一般民衆講演、下午在該地舉行學校教師講習會、晚間於第一小學校開映電影、「滿洲國大觀」、觀衆約八千人、十六日在公主嶺河南開映電影、觀衆約一萬人、并有講演市民咸表感激之意、該班十七日分乘馬車四輛赴相距九十里之八家子、該縣對於開映電影乃破天荒第一次、預料定有一番盛况云、

擅傷之老媼勢將殘廢

大車撞傷一老一幼、就中幼孩因傷重斃命、已誌本報、茲據續訊、該老媼同李氏、現仍在紅十字會病院診治中、右膀已撞折、勢將殘廢、該老媼家中某屯居住、家人昨已聞信來城云、

國際司法裁判所送到法典 直是承認滿洲國家

日內瓦國際司法裁判所於十七日朝、向滿洲國外交部送到國際仲裁裁判法全卷現外交部正在妥善保存中、國際聯盟會決議不承認滿洲國、而國際司法裁判所以滿洲國爲獨立之國家、故而將仲裁裁判法送來、此於滿洲建國以來之獨立精神上頗爲引人注目云、

取締外國人入國 民政部訓令通飭各省長

【新京專訊】中央民政部前擬制定「取締外國人入國規則」現正審核中一節、業載前報、茲聞該項規則、業已脫稿、於本十六日經法制局審核後、於本日(十七日)當經該部以第八號訓令通飭各省長東省特別區長官、首將警察總監、哈爾濱警察廳長、各國境警察隊長及各關係當局遵照辦理、茲將該規則全文、覓錄於左、

第一條、凡外國人欲入滿洲國國境、如有該當左列各項之一者、得由指定官署禁止其入國、但依從前之條約、或慣例、於入國時無須護照簽證者、加未持護照或國籍證明書則不在此內、

一、未持護照或國籍証明書者、

二、有害及本國利益妨害公安或紊亂風紀之虞者、

三、對於公衆衛生上有危險之病患者、

四、應需公私救助者、

前項第一款之護照及國籍證明書均須粘貼本人照片、但其護照須經我管轄官署之簽證、

第二條 前條第一項之指定官署對欲入本國之外國人得要求呈驗百元以上之携款、

第三條 欲入本國之外國人須應警察官吏之要求提示護照或國籍証明書、並對於第一條第一項各款或其他必要事項之調查詢問、須確實陳述之、

第四條 不依前條警察官吏之要求、或對於詢問不爲確實陳述者、得禁止其入國或命退出國境、

第五條 於本規則施行之日、已在於入國途中外國人如認爲有正當事由時、得免適用本規則第一條第一項第一款之規定、

第六條 本規則自大同二年六月十七日施行之、

實業廳整頓各縣林業

奉天實業廳、現對於整理林業、積極籌劃、不遺餘力、茲爲徹底整頓起見、特於昨通令有林區各縣、設立林區事務所負整頓、保護之責云、

瀋水小新聞

一擠丟幼兒一

小西邊門外保安堡住戶尹姓少婦、於十七日上午十一時、携其幼兒小柱子前往大同市場看野台戲、因人多擁擠、竟將該兒丟失、該少婦呼名狂叫、卒無所獲、後報警所代爲查找云、

一騎車墜水一

小北關天后宮後胡同、於十七日晚八時天黑之際、有一騎自行車者、不加小心、悞墜入橋下水泡之內、經人救出、彼乃連泥帶水卽向北去云、

一瘋婦投井一

城內皮行胡同協盛膠房門前水井、於十七日下午三時、有蓬頭散髮婦人一名、年約三十許、意願下投、忽有二男子追來始阻止之據人傳說、該婦人曾有精神病云、

一差役窮途一

十七日午後南三經路仰承里處、有乞討之男丁李姓、年約卅許、吉林省人、身着棉衣、髮長寸許、面部灰白色、口部鑲有金牙二枚、似吸鴉片之狀、據云伊家雖不甚豐富、然稱小康、曾充稅局要差、現無職業因染病無錢應用、故爲乞討爲生、無顏回里云、

一同類相殘一

十八日上午八時、小東關菜行北頭、有二菜販、均由東人因細故口角動武、双方各不相讓、圍觀之人甚多、後經巡警到場排解、始各自住手云、

一潛奔未果一

大西關成平里住戶孟某、家有一女、名佩珍、年方二八、貌僅中姿、因其慣養成性、不守閨訓與王姓之子、發生戀愛、熱度極高、竟願與之私逃、爲家人查知、大加管束、不准越雷池一步云、

如此警官不忠不孝

縣警九署長違法敗露 拋母棄職逃逸 某局長亦有牽連之說

瀋陽縣境皇姑屯沙子溝警察第九署長高葆海、自本年四月間到任後、即大事舞弊擅扣警察薪餉、暗自肥己、各種不法情法、不一而足、現經警務廳方面准據住民之呈控、派員調查結果、對於該署長舞弊情形、均調查實在、當於本月十六日將該署長傳至警務廳督察處、由係督察官等親自鞫訊、結果該員均自行承認不諱、警務廳方面以其係屬班任警官當即飭令回歸聽候辦理乃該員回歸後、以爲正次罪過太重、誠恐再經傳訊、即行被押懲辦、雖脫法網、乃於十六日夜、該署長及其眷屬等席捲而逃、僅餘其六十餘齡之生母、看守家屋、天明十七日其所屬之警士等、尚不詳悉、及至午後一時、警務廳飭令縣警務局追訊時、則該警察署長早已無踪、警務局以事關重大、遂於十七日晚下令通緝、聞該警察署長高葆海違法情事、極其重大、當其在警務廳受審時、對其違法事件、涉及縣內某局局長及重要議員、並該署內之局員等、警務廳以該署員等共同違法、此案不僅以該員已逃即行中止進行訊辦、其未逃各員正在監視中、聞內中主要者、即該署長任內一切弊端、均已得某局長之許可、未悉將來如何結果、續注日云、

治外法權撤廢初次會議情形

第一回治外法權撤廢協議會業於本月十七日午前十時在新京關東軍特務部會議室內開幕矣、該日出席者爲滿洲國外交部司法部關係者等對如何從速治外法權根本之方針、有所研究、就大體上、滿洲國法令問題、倣照中國六法頗爲適當研討結果、意見均已一致、其具體的問題、將俟第二次協議會時再行決定云、又滿洲國各機關正在企劃之治外法權撤廢氣運濃厚中其撤廢之必須條件以滿洲國憲法之制定爲當務之急一方目下滿洲國內監獄之狀態、均已不成問題、例如以前已判死刑之囚犯脫走等事件其最好辦法莫如改善之、若設置一完備之大監獄、將全門之重犯人等悉數收容於其中則可免脫走之事端發生、目下是說正在盛傳中云、

城南匪氛死灰復燃

據城南鄉民於十七日來城云城南一帶滋擾治安之匪首及從匪、除前後被軍隊拿獲懲處確刑者外、餘匪均東逃西竄、不敢露面、類如死灰、値此青沙帳起、聞大于仲堡村內之匪首譚海山、不至在何處潛藏今又回村露面、糾集多人、恐死灰復燃當有再圖滋擾之患、有司者務須預防、勿使滋蔓難圖是幸云、

泰來警察馬隊十六名叛變

【黑龍江】據泰來縣長報稱、於月之九日上午一時許、該縣警察馬隊第二隊隊長何應平、率領屬下兵士十六名全武裝譁變潛逃、嗣經縣長及警務局長復訊後、檢查結果、計被何隊長捐去大槍二十五支子彈四千餘粒當經該縣縣長除電稟省方當局并分電各地一體協緝外、一方并令警察第一馬隊隊長李祥率隊尾追、及分函駐軍第三旅、派騎兵一連及步兵迫擊砲機關槍等共四個連業於是日午前率隊分頭痛剿矣云、

圖們車站屬地招領建築

【延吉】圖們土地均歸鐵路地用、除車站及路綫用地外、悉附其屬地、現由鐵路建設局劃分上中下三等街基、若朝鮮民會發放小票、招商建築房屋聞每名僅可承領百坪、並限定兩月爲建房之期云

緩和客貨之擁擠 擴充大連埠頭 交通機樞當煥然一新

【大連】滿洲建國後、大連日本間之交易、突呈繁盛、而日滿之交通、既便利、經由於大連港之滿日客商、亦隨之而增多、今後之大連港將爲滿日交通之機樞、前途之發展、不堪預料、今日每當日滿定期船出入時、經由之旅客、既極混雜、而送歡之客、亦隨之而擁擠、埠頭內外、人山人海、大有收容不暇之勢、惟埠頭構內之設備、仍應未改、因而恒感諸多之不便、當局爲應時勢、及爲大連港課發展、對於善後方策、曾費苦心之思慮、旅客既增、貨物亦多、決將第六號倉庫間之廣場、廢除之、延長第六倉庫、以備貨物之收容、同時對於旅客之便利計、將現在候船所中之便所折除之、以該所至六號倉之屋上改作道路、對於迎送客人之市民、全部收容於屋之上部、此項計劃完成後、大連港內之收容力、約能擴充至倍數、如此旅客任其增多、決不至感及擁擠、準備就緒、六月下旬、即動工、其計劃之工費、約需五萬六千餘圓、現正籌備中、今後混雜之旅客、當能緩和、埠頭內將有井然之秩序云、

鮮商照章納稅

【輯安】外岔溝、滿鮮毗連之地、因日滿親善、鮮人營業頗見發達、在岔無論何國營業者、照滿洲國規章納稅 徹底一致、毫無偏袒云、

李海靑希望歸順

【大連】前者、代表李海靑等歸順於滿洲國之東北軍第三旅參謀課徐宗達氏、由大連憲兵分隊保護之下、近以滿洲國之方針、拒其歸順、刻間依徐宗達之私意、希望返其故鄉之間島、因之當地憲兵分隊、將於日內、送其返歸天津、刻正準備之起程中云、

哈爾濱特別市組織大綱 所轄面積五萬二千餘基羅平方米

【哈爾濱】於月之十六日午前十一時許、哈爾濱市政籌備所平田首席顧問、在該所辦公室內、招待新聞記者、發表於七月一日實現之大哈爾濱市組織之大綱、大意謂哈爾濱市公署之官制等、已由市政籌備委員會核議妥協、雖尚未經中央批准、不能率爾發表、但相信中央方面、對組織大綱、必予完全採納、故也敢對於諸位發表茲將其大要分條來說、

一、市之名稱決定爲哈爾濱特別公署、

二、財政制度預算及分科規程、已經過若干時期調查詳確、報告於中央、中央深表贊同、一切皆認爲可行、決於七月一日實施、

三、組織計分四處、處下置十六科、別設三個辦事處、

四、市公署管轄區域、即哈爾濱全市、及濱江縣所轄地域、松浦鎭所轄地域、阿城縣一部份、呼蘭縣一部份、

五、三個辦事處、每處下設兩個科、其第一辦事處、管轄在前爲特區市政管理局所轄哈爾濱區、第二辦事處、管轄爲濱江縣全部、阿城縣一部、第三辦事處、爲前松浦局所轄各區、及呼蘭縣之一部、以上哈爾濱市、總面積五萬二千九百五十基洛平方米、與哈爾濱警察廳所轄之區域全同、總人口約四十萬人、

六、市稅種類、及其徵收方法、率由舊年、暫不變更大同二年度預算、收支相抵、無甚差異、

七、市自治會原爲十五人、今以事務繁雜又增六人、共爲二十一人、

八、哈爾濱特別市公署成立後、希望一般市民、對組織上義務權利上、要十二分的理解、輔佐市政發達、並希望各位以偉大的誠實的精神、時時刻刻予以援助及善意的宣傳云云、

又平田顧問、以年來操勞過度、節疲力盡、不願再事戀棧已下決心、於本月末、即辭退吉黑兩省參事官、及市政局長官公署顧問各職、近歸林下、怡養天年云、

柴米落價

【通化】春季秫稭每百捆價大洋二元、現已落至一元五角四毛、現在小米已落至一元、六毛之譜、小米價每斗大洋一元高糧每斗大洋一元、現落至七余、秫米由一元一毛、落至八毛、一般農民、或謂此際出售柴米、猶不如去秋賣出、爲得計云、

中學運動已開賽

【大連】各體育當事者主催之滿洲建國慶祝運動中等男子部、已於十七日午前九時起、在大連運動場內舉行矣、參加運動之團體、有市內第一第二兩中學生、旅順方面有旅順中學、大連商業、實業學校、以及滿人高等公學堂諸學生、在朝起之先、陸續隊列入場、各位於區別之務所、會場中高懸日滿兩國大旗、朝來天氣和暖各健將憤勇直前、四圍觀座、已有人滿之患、場外車水馬龍畢集一時、至正午天陰雲翳佈於天空、細雨紛降而復止、故場中突呈清新、塵土不揚、爲絕好之運動日、來賓側除大連民警兩界外、尚有旅順各機關、市內諸會會長、以熱心體育家前往觀賞、藉予獎勵云、

姦夫婦害夫案處死刑

【大連】現在監獄中之淫婦孫蔡氏年二十六歲、在數年前即嫌其本夫孫世宜者爲不滿、早有別抱之意、無奈難出於口、兒無餘隙可乘、自以奸計、欲害本夫於死地、脫身自由、乃與近鄰現在寺兒溝居住之無業遊民李吉昌者、暗結情交、同枕共床、已有日矣、蔡氏既恨本夫爲眼中釘、當然視爲外人故不受本夫之管束、棱道明修竟與李某立成正式家庭、意在逐出本夫、共享平生之幸福、李吉昌亦奸險爲性、以爲自首之計、非除本夫於外則不可、陰謀之下、曾於昭和六年八月中某夜間、乘孫之不備、以火酒混於雅片、強迫本夫飲服、孫世宜既知妻之不規視爲仇敵、一方背有情夫之主使、於己害多利少、況平日待夫不佳、如何突呈以杯中物知有別意在焉乃拒而不飲斯時之情夫早知姦備於暗地、如其不服、則以武力相加、總以致死爲目的、孫世宜果然拒飲、李某破門而入、左手持繩、右手執刀、摔本夫各床上、並力縛其手足、動轉不能、姦夫姦婦、氣息不通、刺之以刀未幾、絞繩於脛、已名登鬼錄矣、自案之發生後、大連署臨檢時、以爲死之不明、且身有巨傷、必有別情之潛在、欽意調查、始得其中之眞相、水落石出、嚴緝姦夫李徒於行兇後、知已不利但惡貫滿盈、天理不容、逃之不及、姦夫妻同時就法、在二審之時、判處以死刑、判至今、日仍當以死相報、故至六月十六日午後一時、押男女於旅順刑事務所當由岡檢察官監視之下、實就以刑法中之死罪、狗男女於十數分間、同時絕命矣、

學校家庭備藥品 預防時疫

【大連】去夏有虎疫之流行患病死亡者、計達數百名、實爲遺憾之至、本年能否重來、因爲疑問、但以當局之推測、或難幸免、此爲市民所共懼、亦應預防於先、去年之虎疫係起源於天津上海、本年或再始起於外埠、即不有往年之猖獗決亦不免有少數之患者、且觀防法如何耳、滿鐵衛生係、對此已準備防疫之計劃、已先於安東施行防疫之注射、此外各地、亦將先後施行、預防之重要病、除虎疫外、他如猩紅熱疫瘡等傳染病、在往年時、皆隨天氣之炎熱、而示其威、據調查滿鐵各附屬地內、自入六月以後、先後已患染傳染病者二十五名之多、至於赤痢爲尤多、幾已蔓延各地、據查已患者六十二名、就中奉天方面二十四名、新京方面十四名、此外安東營口、亦皆有多數、今後上記名各地、仍有流行不已之勢、該據研究此赤痢之易於患染者、皆在入學幼兒之年齡老壯者較爲無幾、況學生恒會集於學校、其傳染尤爲其烈今以防範之方法、到達成防疫劑約足四萬人之錯用、將分配於學校及有幼兒之家庭云、

客人批買紅杏

【通化】五八區一帶地方、以出產水菓爲大宗、現因紅杏將熟、昨由營口來客人、向八區界之喂牛廠、及五區界之丁家屯、之村、批買大宗杏子、每百斤價大洋三元、銀杏價三元五毛、樹下交貨、共批妥兩萬餘斤、双方覓商家妥保先交半價 餘俟收杏時交齊云

蜂蜜溝平曠匪據天險滋擾

【延吉】二道溝裡蜂蜜溝地方、山路迴環、內有廣大平原、地質頗佳、居民亦衆、劍客善石、易於拒守、因是共黨盤據險、盤踞該地、強制農民、在內耕種、不許出入、雖經滿日軍警痛剿、但因共黨藉天險地利、積極頑抗、終未克復、刻下草木盛茂、該匪共更出沒無常、滋擾地面、殺燒勒票、無所不至、附近人民、實不堪其害矣、

批示

民政廳(十五日)

▲郎麟書 呈請領証物由批查該民所領証物事變遺失無從檢發應將老照所載事項及紅契領名坐落畝數四至至公尺地鄰姓名另案聲明以憑核辦

▲申常厚 呈兩主村重復撥公款由批候飭該管署查明復奪

◎瀋陽縣公署(十五日)

▲李光乾 呈被匪損失戶管請免稅補發由批候飭二區警察署查明取結呈復核奪

▲王永生 呈謀算田產盜行賣契由批經飭稅契處查明並無王長家來署稅契仰即知照

▲李振山 呈僞造欺詐請拿獲究辦由批候飭該管署查明復奪

▲蘇富義 呈請派員畫界由批查此案業已派員往勘候復到再奪

▲高東升 呈村副吞摟公款由批候飭該管警署查明復奪

▲李德務 呈控村長估用公款由批此案業已飭查仰候復到再奪

◎瀋陽警察廳(十五日)

▲復興久 呈請遷移掃除磁土由批仰候轉飭四署查報核奪

▲小島居義平次 呈請宣傳遊行許可由批查無不合之處應即照准

◎市政公署(十六日)

▲賈玉珍 呈拍買房間請分劈文名由批查原租係楊雲峯領未據呈送來署恐生糾葛應准將拍買情形發報一個月不生問題再行請求分劈仰即知照

▲燧炸市商民等 呈睹瀟堵塞臭水流出請修理由批茲已計劃妥叶不日興修

▲福盛誠等 呈請領二期電車路官地由批查屬可行限十日內來署繳租

▲吳毓馨 呈領二期電車路官地由批應予照准限十日內來署繳租可也

◎商埠局(十六日)

▲葆輔忱 呈請建築許可由批應照章繳納二等憑照費一元五角驗區費一元〇一分納訖興修可也

▲大信洗染行 呈請建築許可証由批照章繳純驗區費九元二角六分憑照費口五角納訖爲修可也

▲趙澤浦 呈請建築許可由批油畫門面核屬可行應予照准

談柳宗元（二）（姚濟楚）

我們再看他謫居後作的始得西山遊記。此篇述其意態網出是狂放不羈的人。他在是篇記文裡說。『……到則披草而坐。傾壺而醉。醉則更相枕以臥。意有所極。夢亦同趣。覺而起。起而歸。以爲凡是州之山。有異態者。皆我有也。而未始知西山之怪特！』則引起他豈契於山草水木。顯出其高傲風格。他於此是受過一個重大刺激的人。而被幻境使之遁入幽遊。以了其生。於被貶以後。他的心志。感鬱不暢。我們看他開章首句說。『自余爲僇人。居是州。恆惴慄。其隙也。則施施而行。漫漫而遊……』從他被辱以後。謫居柳州。謹慎用事。其暇也。則賞玩山水。以娛悅懷。漫漫而遊。聊慰寂寞。比於人生。感覺淡默。未有任何意義所貫穿。我們再看他說的。『洋洋乎與造物者遊。而不知其所窮』。其極端狂放。可見一斑。文人異想妙境之高調。貫于與自然界而幽冥。於此方殺抹悲懷。伸展開其卓遠之心望。而人生之短促。焉可與天地共比擬也。此亦殆爲奢望過激之所致。意志高遠的人。往往因時事而背其所願。尤其文人所得到的結果。過去之所載。及今在之歷史。總未見得。他們享受着人生的隆盛富貴之福。文人的天性面目。是純理道德。所以他們用事。絕非受當代所識。以是而被其時淘汰。咳！間隔一千一百餘年之子厚先生。未得自振於唐世。呂黎之力。猶未能以救先生。剖心泣血之書。孟容亦僅可徒呼負負。筆間之餘。不覺亦爲之憑空默灑幾點酸淚。

尤其處在難境。到處都能起悲觀。宗元被貶五年以來。遙望梓里。及其先墓。焉不生悲。又重加世亦不肯與罪大者爲親。其憶及此項。則摧心傷骨。他在寄許京兆孟容書裏說。『自以得姓來。二千五百年。代爲冢嗣。今抱非常之罪。居夷獠之鄉。卑濕昏霧。恐一日塡委溝壑。曠墜先緒』以是但然痛恨。心腸沸熱。焭焭孤立。未有子息。荒隅中少士人女子。無與爲婚。世亦不肯與罪大者親昵。以是嗣續之重。不絕如縷。每當春秋時饗。孑立捧奠。顧眄無後繼者。懍懍然歡惕場傷。『不孝有三。無後爲大』。這也於孝禮方面。亦是淺厚。同時他在此期間。未有子女。這是人生一件重大問題。人世相傳之種習。在每個人來到中年時代。都能發生這種觀念。尤可見得宗元是很崇尚至孝的人。他又能在此悲其念先人之墳墓。哀悼頓生。對於孝心又見出至誠。『先墓所在城南。……自譴逐來。消息存亡。不一至鄉閭。……晝夜哀憤。懼便毀傷松柏。芻牧不禁。以成大戾。近世禮重拜掃。今已闕者四年矣。每遇寒食。則北向長號。以首頓地。想田野道路。士女遍滿。皂隸傭丐。皆得上父母丘墓。馬醫夏畦之鬼。無不受子孫追養者。然此已息望。又何以云哉。』孔子所謂『愛其所親。事死如事生。事亡如事存。孝之至也。』宗元亦能盡孔子所言。也是崇尚至孝的一流。（未完）

混度春秋

我曹如何消遣（下）（丁一）

至於一天工作偏重勞動者呢。事實上再不能做費力的消遣了。必須要偏重到靜的這一方面。本來人是應用智力的動物。整天用力的人。正可以使用智能消遣法。的確。久用體力之後。換用心力。這是最好的調劑方法。換言之。這就是休息。既高尚而又簡單的消遣有下象棋軍棋。反正目的在消遣和娛樂。而不在乎非成個『甚麼家』不可。再不然刻刻圖章。臨幾頁帖。隨便畫一張畫。寫一點字景。假若再嫌這些太高深了。再可事裝一架簡單的無線電機。聽聽戲劇播送的新聞。或者備一架留聲機。聽聽戲曲。音樂。更有便宜一些的。自己預備幾種樂器。學習彈奏。學唱一枝笛。一把二胡。一張月琴。都能用很少的代價得到很高雅的消遣。這委實受益無窮的。再不然。買幾條金魚養在盆裡。掛在窗口。買點花草。點綴在院中。公事完了。回家坐在椅子上。拿一份報或一本有益的小說瀏覽。身旁放一隻水壺。對面太太坐着。正在做女紅。子女們在一旁寫字。自己書看累了。放下看看花。賞賞景。瞧瞧魚兒。亦足以悅目。亦足以暢懷。何況書中所記載的不僅是目前的事。上溯千古。下至未來。都能了然。當然增加了不少見聞。廣了許多知識。這種消遣法。是最有益不過的了。餘如騎自行車。拍照相。拍照時或者帶一些美術的性質。可惜拍照學習得好很不容易。而消耗也頗不貲。

再談。就要論到戲場與電影院了。這些公共場所。嚴格點說。不多大的一點地方。很密的上下坐滿了人。單就空氣說已經夠受的了。有的汚濁得眞不堪設想。又何況一場武戲。鑼鼓喧天。鬧的人要死。而且做戲的以表示賣力氣起見。很迅速敏捷的動作着。把臺上的塵土。飛揚得與樓頂一樣的高。坐在這裡的聽衆。誰敢喘一口氣。不然就是灰土的氣息使你咳嗽。還有散場的時間。特別的晚。妨礙了人們次日的工作。當然使精神愈發的勞頓了。然而自己對戲劇物別有興趣的呢。又當別論。但總希望少去爲妙。可以偶然去一次。絕不可把這種消遣當作家常便飯。（完）

茫茫人海

期望（張魁一）

她大約是在五十上下歲的年紀吧。除她與他兒子外。再沒有第三者。她着白的頭髮。滿面的皺紋。時常擁出勉强的笑容。來逢迎主人的喜怒。因爲她服役日久。並且她也很能勉從事。主人也很歡喜她的。所以她底收入。要比較同伴們都多。因此她底兒子也能得着入學念書。像她這樣年紀。如果處於富貴人家的話。早應該享福了。怎還能去做那極費力極笨重的工作。從清晨直到半夜。

當她工做有暇的時候。每會聽到她長吁短嘆很消極的來咒怨天公——同一人類。怎必要分開貴賤貧窮！一天上午。因爲是禮拜的原故。她兒子由學校裡跑來。在宅母子午相見面的時候。其中總會含有天然的樂趣的。比及她想到現時的情況。更再牽想到將來。却又不禁從她那老眼中滴下幾點酸心熱淚。

『兒呀！你要專心地向學。母親要指望你『學成名立』好養老送終。媽的年紀是一年老似一年。是不能常與你做馬牛的』。

她的兒子聽了母親的這番話很激昂憤然地說道。『媽！你說得是。我是知道刻苦自拔的。期望着吧！以俟我從師範學校畢了業。給小孩當先生。那時咱娘們就會好了。期望着吧！』他底母親聽罷。頓時心裡添了些安慰。

荏苒光陰。不覺開已是四年的工夫了。她底兒子果然也從師範畢出業來了。這時他的母親。因爲受那光陰威權的支配。頭髮愈發是白了。手腳也愈發不靈活了。臉上的皺紋也益爲加增了。

不久他同級畢業的同窗們。都先後地派出去了。有的在外縣學校的。有的在縣城學校的。聽說某某同窗有科長的說話。某某同學有局長的推荐。可嘆他既不認識什麼科長。更不認識什麼局長。只是憑着自己所學的能力。來做他自己推荐自己的官缺。可是他始終沒有派出給小孩子當先生。現在他知道了。徒有能力畢竟是有點靠不牢的喲！

但他的母親仍是期望着呢。直到了臨死以前的一剎那。仍是期望着她兒子給小孩子當先生哩！

小品文

我又來到此地（餅文）

一

是在昨天的下午。灰色的朵雲在空中奮跑時我携着我的沒落靈魂。又悄悄地來到此地。（本天）呵。我是由窮鄉來到了鬧市了。

談到窮鄉。我便想到了窮家的滋味。尤其是爲窮生悲的妻子。更使我一見生厭——不得已我才離開了窮鄉來到鬧市。

鬧市的空氣。正如人們所說。眞正熱鬧。然而鬧得過火了。尤不禁令我想到了窮。

究竟鬧市好還是窮鄉好呢？我心中不住地疑問起來。

二

在鄉間住了半年。我既不知朋友們的消息。朋友也不知我在何處。如今我既又來到消息靈通的此地。所以。無論鬧市鬧到如何程度。我是願欲見一見朋友們的面孔的。——擦粉的也好。不擦粉的也好。

我想朋友們的生活。總不能逃出天堂與地獄。或天堂與地獄之間。在天堂的請將天堂中的快樂告訴我。在地獄的請將地獄中的苦悶告訴我。至於在他們兩者之間的。也不妨請你說一說你的樂與愁。反正此時的天堂與地獄。相離並不遠啊！

——通訊：埠五經路莫宅轉交——

上巳纏丈招集菱湖桂廬以羅花生樹羣鶯亂飛分均得亂字（小魯）

柳枝輕綠粉垂線。駒陰劫罅驚頻換。夢華故國感齊梁。歲歲西涯集羣彥（今年禊事轉寂寥往日吟儔半星散）。迷散釋來書語稍喜詞客盛龍舒術例且爲文字讌。此邦幽勝屬菱湖。流鶯處處春人喚。顛風一搶自繞然。由聚二龍（大龍山二龍山）爭撲面。江城春暮崤餘寒。莫問陰晴經幾變。一杯聊醉甃頭春。歸去斜陽人影亂。

投稿須知

（一）凡來函稿須加句點
（二）稿紙須在一面書寫
（三）取錄與否概不寄還
（四）不予酬資亦不贈報

服飾談

衣的附屬品（姚英）

（一）長旗袍——高跟鞋

長旗袍與高跟鞋。事實證明。再也不能分離的。假使有人穿着長旗袍。脚上着了一雙綉花的平底緞鞋。那就失了挺胸凸臀的姿態。或反之。穿着短襖褲着高跟皮鞋。這簡直是『踏高蹺』裡的打花鼓。使人見了笑歪嘴吧呢。

（二）學生裝——絲圍巾

白襯。黑短褲。長統襪。帆布鞋的學生裝。這樣的配合着。再也不能更易的。而雅樸實。確實是女同學的服裝模範。然而春夏秋冬四季不變的頸項裡圍着的一條圍巾。顏色厚薄。隨着時季變更。點綴着倒亦美麗可觀。不過。夏季裡的條絲圍巾。不知是否是遮陽。還是怕冷。我倒有些不解。

（三）其他——

手提袋。摺扇。小手帕。化裝盒。等等。隨各人的環境用與不用。無關大局。

哭潘金環 有序（秋萍）

潘君金環。卓犖之士。敏而好學。舉止落落。亦今日不可多得之青年也。君與予爲總角交。長予二歲。幼有同學之誼。長成莫逆之友。相處十二年。如一日焉。君素有肺病。已悲延五載。詎料竟於五月十八日。午後三時。而逝世。時年僅二十有一也。嗚呼。傳來心膽俱碎。嗟嗟十年故人。一旦已矣。淒涼月夜。感往事之傷心。縹緲雲天。哭舊雨之何在。遺孀胲之餘恨。人間負痛。賸三尺之孤坟。草木與悲。撫今追昔。何勝心灰。更漏夢迴。不禁淚下。孤燈相對。照悄悄之瘦影。病枕漸偎。透點點之淚痕。感世事之寒心。痛人生之虛幻。愁病消磨。雄懷殆盡。自茲之後。余將益復無意于人間矣。余前因吐血。臥病于床者。今已四月於茲矣。生命垂危。險與世辭。貧士寒微。倍極艱苦。處境本已難堪。偏復又傷知己。悲痛之餘。得詩十三章。聊秉筆書來。工拙不計。因特存之。略誌哀忱。金環有知。豈無能魂兮歸來歟。嗚呼。痛哉。嗚呼痛哉。

素車白馬恨如何。薤露南幽痛有歌。昔日芸窗同筆硯。不堪後今再重過。

歲月依然年復年。雪泥鴻爪憶從前。三生果有淵源在。幾度恩量幾慘然。

騎鯨一去不復回。往事傷心感百哀。縹緲雲山空悵望。可能化鶴再歸來。

荒煙漫草日西斜。遺恨千秋未有涯。地老天荒孤塚在。常留落月照寒沙。

去年相話小樓東。五月榴花照眼紅。豈憶凄訣篇轉眼。幾經搔首叩蒼穹。

星移物換感交深。沈水茫茫怨魄沉。欲賦招魂衡末玉。悼亡空碎杜陵琴。

年來同病感宿桑。久厭塵寰嘆故鄉。回首前塵追不得。此生誰與再商量。

西窗獨對正黃昏。病忱凄透淚痕。觸目情懷悲更切。五更明月杜鵑魂。

黃山月冷斷雲殘。天地無情歲又闌。此後知交人不見。相逢祇可夢中看。

痛斷肝腸淚已枯。自憐臥病處窮途。黃泉有路祈相待。我亦人間不久徒。

艱難飄泊悔奔馳。如此人生我已知。爲痛故人心俱碎。絮

春行感吟（周方伯）

懷孔孟之心。非唐虞之際。感念漢張良。辟穀飄然去。涉世貴見機。守身若璞玉。莫待小橋傾。始作抽身計。我今何所歸。飄泊古城畔。涉世如涉水。莫漫踟躕戀。寄語涉世人。趁此冰未泮。莫待河開時。無舟望洋歎。

六月十四日午後草

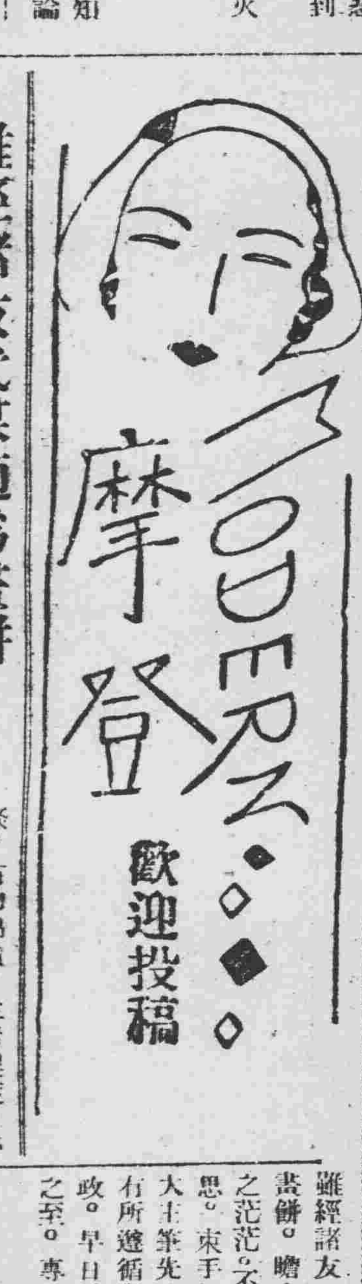

雖經諸友代謀適爲畫餅 前途茫茫不禁痛哭流涕

大主筆先生台鑒。逕啓者。每閱貴報摩登欄。疑難問題。皆蒙指示披露。鄙人之爲難諸事。今不揣冒昧。亦懇爲指示爲感。鄙人因家境困難。於十五歲。即廢學投某某工廠作工。光陰如梭。轉瞬之間。七年餘矣。終朝碌碌。寸進毫無。月得薪水十三元。而家中老幼。依此度日。自事變後。市面蕭條。百物昂貴。生活程度。亦逐漸增高。寥寥薪水。入不敷出。所有衣物。典當告盡。乃奔走各親戚家借貸。都被拒絕。愧赧難堪。因之誓不登門免受卑視。不但親戚如此。而工廠執事者。亦加白眼看待。久欲另想別圖。又苦無門徑。雖經諸友代謀。適亦爲充饑之畫餅。瞻念家景之孤窘。前途之茫茫。不禁痛哭流涕。窮窘憂思。束手無策。故特懇祈大主筆先生。指一明途。俾資有所遵循。語意不通。尚祈斧政。早日披露。不勝翹企待命之至。專此奉懇。並頌

王儀待教於吉林

（記者答）讀你來函。知你抱負很高。文字通順。將來不是沒有發展的能力。此時雖吃些苦。正是學些經驗。可作來日另謀業務的基礎。執事的白眼。不妨視爲當然。今日求事很難。你又何必另想別圖呢？

讀者之聲

不談政治。尊重社會。歡迎短稿。須加句點。

摩登少女應當節約儲蓄

大主筆先生鑒。現在所謂摩登的女子。她們不能從事生產。金錢的來源。純得自父母之手。或以不正當的手段。得自他人之手（如愛人等）。然而一旦家庭宣告破產。不幸地連親人都背她們的時候。她們的運命。就將陷於悲慘之境。一向只知消費的她們。又沒有生產的本領。到那時眞是山窮水盡。束手無策了。提倡少女儲蓄。就是預防這種不幸的現象發現於未然。因爲好事消費的女子。極易養成一種虛榮心。有了這種的緣故。她們的個人的道德和人格。就隨時有破產之虞。她們一種神聖的少女的尊嚴。也隨時可以給男子破壞。提倡少女儲蓄。就可以防止她們的墮落。一方面可以養成她們節儉的美德。使她們知道儲蓄的好處。這對於她們自身前途。是大有稗益的呢。可愛的少女呀。在這農村經濟破產。社會不景氣當兒。一般人士。都忙於衣食問題。苦於不得解決。你們更也何忍作無意義的很大消費呢。所以你們應得從速覺悟。虛榮心宜減低。裝飾宜儉樸。不正當的娛樂。也得屛除。從今日起。力行節儉。提倡儲蓄才好。

林秀娟。十日

別錄

卜書畧談（李玉衡）

溯自伏羲氏。德洽上下。龍馬負圖。神龜浮書。於是仰觀象於天。觀法於地。中觀萬物之宜。始畫八卦。三而重之。爲六十四。以通神明之德。卜筮之道自此生焉。深奧難窮。之後文王被囚羑里。乃演易。作六十四卦彖辭。窮其象辭而知卦之吉凶。是名周易。而後周公取周易。三百八十四爻。名繫以辭。爻爻有象。吉凶易曉。之一。仲尼老而好易。細加詮解。序易成經。後學醒目。而後鬼谷先生。另分一派。將易之六十四卦。卦象。三百八十四爻。爻辭。完全排斥不用。而納入渾天甲子。用五行生剋制化。陰陽之理。而斷吉凶。以錢代蓍。取用神爲吉事之標。以生旺休囚爲占事成敗之本。淺顯易知。過目了然。易道至此。爲之一變。以蠢不知何人。增添許多神煞。反使學卜者。如墜五里霧中。雖握頭尾。幸而淸之初葉。有野鶴老人。懷才不遇。功名蹭蹬。以易理消磨歲月。歷四十餘年之經驗。驗者增之。不驗者刪之。積帙成書。故名增刪卜易。可謂得鬼谷眞詮。可惜增刪卜易一書。歷年既久。翻印重重。魯魚亥豕甚多。使是書減色不少。迨光緒間。有王維德者。係一垂簾賣卜江湖術士。自作聰明。纂一部卜筮正宗。考其意旨。實無標新立異之處。不過套用增刪卜易一書而已。且前後矛盾。前部施其設寫之口贍。評李文輝先生。爲侮聖人之易。迷來者之途。而後部占驗篇中。共存已（指王維德）之占驗。一百三十六卦。其中有八十二卦。係抄襲的增刪卜易。若王先生者。可謂文字蟊賊。覥不知恥矣。迄今五十年之久。竟無人揭穿來幕。何期幸也。近今一般江湖術士。仍作洪緒信徒。以『卜筮正宗』爲金科玉律。不知深究易理。盡在孔方上着眼。學會裝卦便去賣卜。便求趨避者。誤入歧途。巧騙人財。不受法律治裁。豈非社會蟊賊而何。無怪易道之不能取信於人世。易道衰落如斯。良可浩嘆。丁科學膨脹的今日。來譚近於迷信的卜易。實在不合潮流。但是卜易乃聖人之書。豈可一旦抹煞。書此以告好卜筮者。再勿爲王維德所欺可耳。再警告。社會之垂簾賣卜術士。注重道德。以易理斷之。勿自作聰明。信口胡答。以愕斯氓可也。

疑問？

實際生活中都可求學問

大主筆偉鑒。現在一般的青年因爲境遇困難。餬口不暇。很難有求學的機會。但是這就是一般的常情而言。若眞能利用環境。隨時隨地皆可以求學。不必一定要上中學。進大學。進中學。大學的青年。都是中產階級以上的人家的子弟。你這樣的寒微青年自然沒有分。然而正因爲此。窮人子弟所獲得的知識與教育。才有異常豐富的內容。譬如想使窮人子弟曉得沒有錢不的讀書的苦。就可因而覺悟的。要窮人子弟都有書讀。那就非對於使窮人之所以窮到社會根源。努力做改造的工作不可。又譬如。窮人子弟在鄉間看見了。並且身受了土豪貪官汚吏的魚肉剝削。就可因而覺悟到要使農民免除痛苦。那就非根本改造農村不可。凡此種種。皆是中學大學的學生在教室中成的本中所絕對得不到的知識與教育。所以我要請青年們鼓起勇氣。探是能以求學的。但是這種學問。不是學校中去求。而是要在社會生活之日常鬥爭中去求。

林化山

都市女子所以墮落的原因

大主筆先生大鑒。現代文明都市中。好像一個慾海。一般意志薄弱的少女。爲虛榮物慾所爲。因縱情享樂。追求物慾。而沉淪墮落。把清白的肉體供男子蹂躪玩弄。以求得物質上的滿足。過着那勝於娼妓的奢淫生活。此比皆是。本來在經濟破產的國程度裡。爲了生活問題。許多男子爲流爲盜匪。女子到了無奈何時。祇有趨於墮落一途。然而都會中許多少女的墮落。却完全由於虛榮物質的誘惑。家庭的放縱。所以社會新聞中便充滿了少女墮落的紀錄。鄙人聽說。美國有幾十萬浪漫少女。政府在考慮救濟辦法。我國此類浪漫女子究有多少。如果精密地統計起來。一定令人吐舌。而我們政府也應當怎樣考慮任救。這種時弊的辦法呢。

鄭琛。十日。

匪中生活實紀（二六七）（逢川）

一月三十日　榮敬亭筵　續前匪話

崔冠全與方尙義齊說。吾均遠道來請詢。金大爺的講說。因前在遼河北。所講道慈與宗教。均很清楚。特來請問。再爲說一說。崔冠全先說。近來新學界。屢論科學怎麼好。哲學怎麼樣。宗教如何好。這三樣的道理。到底是那樣好呢。請詳爲敍說。答曰。予這被難的人。自顧不遑。豈敢有問即答。而妄對呢。衆鄉老齊說。你老這點頂滿不算甚麼。雖在難中。非你老自過。即可講吧。遂答曰。科學重實在。哲學尙靈巧。宗教信因果。三者雖趨向。各有不同。而收效均歸一致。若在半途之間。科學笑哲學虛浮。而哲學又笑科學物薇。宗教復笑科學均行游動。科哲二學。反笑宗教家。多有迷信。歸宗若達到目的。及其成功則一也。不可稍行偏視。獨執一見。崔連說。你老說半途與成功。吾仍是不明白。可比喻一個粗理之形勢吧。答曰。如要仿照說。就拿作三個學生。同奉老師的命令。全赴京都正陽前門外。購置書籍。同相距二三十里。皆步履而行。學科學的學生齊說。讓他先走。你看吾候一候。打到目的地。學哲學的人。說。吾開步就走。非工夫不能達上與舊針。精神一起比他走得還快。定然早到。

藥。且可全愈。治方列下　當歸四錢。黃芪三錢。防風三錢。路參四錢。桂枝二錢。木瓜四錢。黨參四錢。山藥八錢。生龍骨六錢。眞香四錢。萸肉六錢。大活二錢。大元三錢。丹皮三錢。炙草二錢。姜棗引水煎服。此請大主筆先生照登。

答於瀋市大西邊門外大吉來

答趙慧君（李炳陽）

慧君鑒。貴恙。現年二十七歲。曾患食後廿句鐘。即吐出。所食悉吐無遺。迄已五載於茲。遍西各藥。服遍罔效。敝查貴病名爲翻胃。其因由。爲三陽熱結之所致。胃。與大腸。小腸。俱行熱化。結而不散。灼傷津液。食後時間太長。爲已入胃。不能下輸幽門。（即胃之下口。小腸上口）食既不能下行。勢必上衝而吐出。此純係幽門以下。俱爲熱結所灼。津液潤而道路窄隘由。敝擬降逆潤腸法。請服之可效。方即

生赭石研兩。嬴仁二兩。水煎服之。

答於瀋市大西邊門外鴻育堂

〇　〇　〇

花血淚斷腸詩。

病懷愁緒苦相磨。鬢髮東風憔悴多。迷夢人生終不解。欲將生死問閻羅。

一九三三。六。十三。作於藩泉河畔之南郊外

藩水醫壇

來稿無句點或逾二百字不錄

讀者問病

大主筆先生道鑒。醫壇設立不啻青囊垂世。和緩再生。誠爲救世之寶代也。敝家慈現年四旬過四。因幼喪母。悲過切致成喘咳之症。後仍操作。未克調養。身體日弱。繼而洛秣。經醫診治。服藥多劑。彼時見愈。每因勞動言語過度。或氣候變遷。仍然復犯。情因腹有病塊數條。乃經久鬱成。捫之忽上忽下。愈時。病塊居下。坐臥儼若平人。犯時。均集於上部。堅硬如石。茶飯嚥於下咽。出氣吁喘。隱隱作聲。口吐黃痰。週身乏力。懶於言語。寒熱均畏。寢不得安。百治無效。敝因此憂慮異常。請貴大主筆先生。勿以詞字謭陋。見棄。務望披錄。並望諸大醫士速賜良方。得家慈早脫魔境。則感大德於無旣矣。臨書不勝翹企。並頌

大主筆暨諸大醫士撰安

敝任守敬投自新京洪利銀號

〇　〇　〇

大主筆先生鈞鑒。自貴報闢瀋水醫壇一欄。病者問津。得以答覆而愈者。皆感大德無涯矣。敝年廿三歲。於十八歲。誤染手淫。後閱報端。知爲害傷身。遂改前非則身體非常康健。廿歲春。自不謹愼。以及染得淋症。服藥二劑即愈。未逾半月。左睪丸忽然腫痛而硬。形如雞卵。經醫調治。腫消不痛。但睪丸下端。突出大如拇指頭。覺如筋硬而凉。夜寢火炕。則少軟。晝日操作。仍硬如初。服藥終未見效。近無他策。請　大主筆先生。代登報端。請海內諸大醫士。賜一良方。敝感大德無量矣。此請

著安

敝人周承鎬拜於貌子窩

〇　〇　〇

主筆先生台鑒。鄙人內子有病懷孕。現已三月有餘。擬欲墮胎。未知服用何藥相宜。請轉登報。徽求。不勝感激之至。

奉山路局王留宜謹啓

答萬蕎程君（戴修善）

萬蕎程君鑒。貴恙在西醫名講之曰化膿性中耳炎。其原因多由化膿性細菌。侵入耳內所致。急性症。用以適當療法。易於治癒。若經過日久。遷延不愈。則變爲慢性症。膿汁流入內耳。則內耳之鼓膜。有穿孔之虞。因之而起聽力障碍。望閣下迅速選擇耳鼻科專門之醫生。檢查鼓膜是否穿孔。再加以治療。庶可不致失聰也。

答自洮昂齊克鐵路醫院龍江分院診療室

答劉登林君（朱西園）

登林君鑒。患左手指麻木。四肢屬脾。手指亦屬也。君速每因交媾後。則作手指麻木。爲陽爲虛也。陽氣虛則陰血不隨遊行。而作麻木。兒肝屬木生主惡風。又爲藏血之經。倘君久患是症。血不養筋。將來恐致痰涎抽搐。爲害甚烈。此後房事少貪。避免風寒。使精氣充盈不致後患危險。倘不節制。任意勞損。豈不自尋害惱。自此每日。服添精益氣補陰調脾之

敬和孟純贈句原玉（宋炎）

▲秉至政于珮珩兩君並索賜和

分飛勞燕去年時。彈指韶光恨別離。瀋水縈懷牽舊根。逢雲在望動新思。陽春白雪美詞帥。瓦釜黃金嘆逍遙。讀罷贈詩酬緣合。喬遷大木吞鶯麗。

瀋陽有聲電影院　四經路　七緯路

六月十八日至廿一日　星期日至星期三

劉別謙導演

薛發黎　麥唐納　合演

這套在津滬各電影院都打破一切收入紀錄的轟動世界香艷名片「璇宮艷史」最後由敝院用盡九牛二虎之力以重資租到與諸君見面了諸君們！如果看到「璇宮艷史」這個片名而不知是近年來最偉大的名片者請不必來看

璇宮艷史

【薄利多賣主義】片租雖昂但不加價

邵麻子 投誠又叛

【安東】匪首邵麻子（即海蛟）率其黨羽、竄擾安東二三四等區、打家刦舍橫行無忌、上月該匪首派遣代表、向官方投誠、業已點驗、正式改編、詎最近奉令、移防之際、該匪首態度忽變、抗不奉命、再度叛變、官方以該匪首、野性難除、擬調重兵痛剿、不難蕩平云、

籌備建國 運動會

【安東】第二次建國、紀念運動大會、定於本月十八日、全國一律舉行、爲期迫近、縣署主管科、業已遵章籌備、日前十日、下午二時、在縣公署大廳、招集市內、各校校長、舉行籌備會、是日推定、幹部職員、及運動之項目、此次運動地址、指定六道溝大廣場云、

古樓子 警匪激戰

【安東】據上江來人云、本月七日、下午七時許、寬甸縣境內古樓子村、竄入步匪數十名、沿戶一度洗刷外、並綁去人票十九名、當時附近警察區聞耗、調隊往剿、與匪黨接仗激戰三小時、匪方潰退、此役也、除擊斃匪黨三名外、並奪回人票四名云

四分局村長會議

【安東】市西大東溝第四分局長賈啓鵬、現以該局奉令、舉辦之事件、急待進行、爰於十二日下午、招集管內、二十一村村長會議、討論下列三項（一）各村添設鄉團二十名、並修築炮台、防止匪患、（二）凡商店團體禁止沿用、東北、東三省、等字樣、（三）責成各村長、清查戶口云、

乘客酒醉 毆傷車掌

【大連】市內乃木町販賣金銀業之日人川名繁雄氏年四十二歲、於十四日午後四時許、乘坐四線系統電車、企圖返宅、車掌唐卿者年二十一歲、在川名之登車時、即尾之於後意欲使其買票、比及詢問時、川名氏竟怒氣滿面、不待言竟掌毆於唐之面部、如是全車客人、均視爲不平、交相辯白、因之車中突呈混雜、爭喊中車抵市內常盤橋之停車場、因之車已中止唐車掌急奔附近之事務所、向電車監督告以無故被毆等語、川名氏仍不覺甘、追唐之後、直抵事務所、見大內監督在室、以對唐之怒、轉移於監督、因之車掌監督、同時被毆、乃拼之於警所而川名氏對於警官尙以暴言、後查係飲酒越度云、

幼兒墜井滅頂

【大連】市外西山會王家溝之住民王福齡者、年已而立、以勞工爲生、舉家數口、二年前由原籍來連、因處鄉間、生活尙稱充足、日昨王因事外出、遺其妻牽子於家中、妻因旋之午間就寢、次子王冬春子年五歲、於母之寢、自感寂寞、伴同鄉家兒童數名、共遊於街上、時天氣炎熱、農人休息、故街無行人、數名幼兒、只知貪玩何知防免身遭之不測、致冬春子失足墜落村中之古井中、該井深達丈餘、充滿食水、墜落後、即遭滅頂之患、衆鄰兒同夥墜足井中、知有生命之危、乃急告於其母、其母呼救、鄉夫咸出、前往援救、但已不省人事矣、望一般愛惜子女之爲親者、對於子女、時加注意可也云、

少婦瘋狂縊死

【大連】職工徐忠藩現年二五歲、原籍山東省、現在市內工佐町二十二番地暫寓、原籍中稍有祖產、上有双親、下擁兒弟、儼然一小康之家庭、幼老和睦、惟其妻徐呂氏、現年二十二歲、係徐之嫡妻、亦同鄉之農門女、在閨閣中、頗稱聰敏、双親愛如掌上珠、出嫁後、突患瘋狂病、隨時重發、徐對其妻、雖不滿意、但蓄諸五中、對人既未出口、對妻亦無異狀、三年前、呂氏曾伴夫來連、同棲於現在之住所、而呂氏以嬌養成性、幼以父母之寵愛、任意而爲、長嫁於夫、甚有時繞神精於双親之左右、片刻難離之勢、此亦人情所不免者、來連後、雖日夜伴夫之旁、但思親之心、不時或釋、故一再來連越數日後、仍欲返籍、在家思夫、在外念親、往返於大連故鄉間、先後數次、其夫月間所得、僅足餬口、因妻之往返不絕、川資皆由夫担負、因之夫有閒言、自覺慚愧、近來瘋病重發、異鄉思親、恨不能即時會見、但欲返里、缺於川資、以之告之於夫、又被乃夫拒絕、因而生出口角、徐呂時處此境遇、兼之瘋症驅使、竟於十四日午後、乘夫之不在、懸樑縊死云、

新京師範生 來旅參觀

【旅順】月之十四日午前十時、由新京來旅之師範學生、一行三十七名、由教員率領、赴東砲台參觀日露戰爭時、砲台之景況、午后七時、由旅回京云、

綠陰清流

實行警備工作

【遼中】六月十四、縣長金鳳山、參事官榊原康芳、將會議已決警備工作手續、電請省署賞派委員前來監視、一面即於電請之日、由警務局長劉獻廷、參事官榊原、參事田中、指導官淸水、同各地方官長、先於三區進行、次四五區、次六七區、次八九十一二五區、切實工作、警團全部、經此工作、均各奮勉、地方良民、益得安堵云云、

襲虞之治 現於遼中

【遼中】本邑前當九一八之後、西南地方匪亂如麻、經縣長金鳳山、榊原參事官、田中參事、淸水指導官、警務局長劉獻廷、同自衛團、始而與匪戰鏖戰、轉危爲安、繼而政治工作、繳除羣匪槍械、撥亂反正、費幾許心血、將動以千萬計之大股胡匪、次第鏟除、而大名鼎々之匪首三勝青山海寬中華中勝等多年積盜、或斃或殺、或迸諸四夷、不與同中國或化之向善、痛改前非、洗心革面、永久不生歹念、頓將本邑危如疊卵之地、化爲干戈玉帛之地、路不拾遺夜不閉戶、人民相見以誠、保安人民、未及一載之期、而景象竟有天淵之別、微縣長金公鳴山、參事官榊原、操之于上、警務局長劉獻廷、統帶警團、有勇知方、金葆忱、蘇若泉張避等操辦民團、固守東北半壁、指導官淸水指導有矩、曷克臻此、襲遂治渤海、虞詡長朝歌、史稱良吏、如之易地、恐如不能、所以我邑現下人民安心向善、雖有襲虞之治、而扶危濟困、除暴安良、實有過之而無不及云云、

縣長招開 行政會議

【双山】本邑縣長趙伯英、爲參事官新制、特召集地方會議、於十一日早十時在縣署大廳開會、到農商教育、界首領地方紳士、及各村村長等二十餘人、李志白田松參事官均列席、由縣長主席報告開會宗旨、爲參事官新到雙山故招集開會、藉以徵詢地方情形、而謀全縣應興應革之事件、繼由正參事官李志白、演說勉以放大眼光謀新國建設、松田副參事官演說、謂必竭力造福、次到會諸人紛紛提出議案、直至下午、四時會議尙未終了、主席宣告閉會、偕同兩參事官赴郵務局稅捐局陳連長之歡讌十二日早九時、繼續開會、至下午三時始畢、會計提案、有謀降除、補充民團子彈、接濟民團給養、各區添設學校請求稅契緩期等項、以上諸案、經嚴密討論結果是爲圓滿、將來能實行、誠爲我双人民造福不淺云、

教育前途曙光

【双山】本邑教育、因地方安靖、已蒸蒸日上、前日教育會開會、趙伯英縣長又特命該令新任正副令會長、劉自新于躍漳、主辦暑期教育講習會、招集城鄉九教員在署期假內、一律入會、假縣一校址、講翻教授法管理法及公牘體育習等項、現在已由該會擬定辦法、請由縣署轉呈教育廳、不日當見諸實行云、

參事官 到鄉間去

【雙山】本縣李志伯正參事官及松田副參事官、自五日莅任以來、連日視察城內師範及男女各學校、至八日偕同趙伯英縣長、又赴城東第五區新立屯、早七時由縣街出發、張警務局長及唐團董率五區大團二百餘名、沿途保護至新立屯、方及九時、當即視察該村中縣立第三小學校、及村公所、警務分局、各機關並招集鄉民、問以民間疾苦、午後赴新立村東、大哈拉巴山、遊覽多時、又至第一區第一村公所、及區立第三小學校、視察一切、回縣街時天色已晚矣、

教廳召集中等 校長會議

【西豐】教廳爲謀中等教育發展起見、爰訂於本月二十二日、召開省縣中等學校校長會議、茲業將會議要項、規定完竣、隨令附發、其中諮詢各案、令由與會各校長、切實參閱、詳爲解答、藉作參攷之資、並限於開會七日前、將答案呈廳至少亦須答三項等因、教局奉令後、即飭男女兩中校長、遵照辦理云、

請定會欵攤法

【西安】本縣八個區、六十四村、攤派各村會花銷向無規定、有按地畝均攤者、有按收入派者、因無確定法、故恆起糾紛、甚而頻年涉訟、爭執不一、其殷實糧戶主按以地畝全數攤出會中花銷、貧苦小戶主按上下地分等出費、原因西安縣放荒時、地之等則分爲三級、中則地爲上等、下則地爲中等、次下則爲下等、以此種等則分封納田賦稅之多寡、中則地每畝約爲一角一分、下則地爲六分六厘、次下則爲三分三厘、封錢糧如此、而攤會費則不然矣、其糾葛之起因即爲大地主均願會中花銷不分等則、按畝均攤、山荒戶主持上粮少、可按封錢粮數分等出會中花銷、以此之故各村爭執、致於訴訟而後已、雖經官家派人予之算賬、終無良善解決法、近聞縣公署村政視察員徐濟民、李慰民、欲杜以上之紛爭、特擬具意見、或本之農民納錢粮數分等、或照收入多寡計、經官家以明令規定、全縣境六十四村會中之花銷費攤派法、以上該視察員、業將此意見簽呈戴縣長核示云、

令警團 扼守縣境

【西安】縣長戴蓮溪氏、以本縣第三區之龍川、福祿、凌雲、各等村均與東豐縣之楊木林子、猴石鎭等處接壤、邇來經日滿軍隊在東豐縣境內剿匪、所有以上各村應與防堵、特派第三步中長姜世英、練長臧著泰、分局長蔡廣增、各率兵扼守縣邊云、

呈報各村牲畜數

【西安】縣公署前奉奉天稅務監督署訓令、將全縣境各區村、牲畜數目詳細調查、塡表具報等因在案、戴縣長奉令後已分令警務局飭各分局趕緊查報、近將各警務分局查報完竣經警務局將調查詳表呈縣彙報稅監督署云、

省四師遷錦

【錦縣】高橋省立第四高中師範學校、遷錦一節、已早誌報端、茲業將舊省二高中校舍修理完竣、已於月之十三日、由教務閻世興率領生到達學生七十名、共乘大車卅輛、輪到用具一部、十四日校長關云鵬涖止、到又到卅車、聞十五日尙有一批悉行運齊、十六日即正式照常上課云、

五區教委 開展覽會

【錦縣】邑南五區教育委員高崇階、正敎育會長邵樂天王尙文等、爲鼓勵青年向學興趣、乃競爭之意志、特訂於舊五月卅日開各科成績展覽大會、會場假天橋廠舉行云、

縣署會議夏防

【錦西】縣長王在邦、與參事官古舘氏因夏防關係重要、於十三日請地方各機關、及士紳等、開夏防會議蒞會者有警務局潘星樵局長、自衛團王稅華團長、紳界爲張亞興、王豁然等、共二十餘人、結果擬由地方抽欵、增添警察遊擊馬步隊一百名、隊長二名、分隊長四名、分駐於三四區界內、以便遊擊云、

王局長 力整郵務

【富錦】本邑郵政局長王廷璟、自接辦以來、力加整理、先前每日只辦六句鐘事、今改八鐘點、禮拜日減半僅開三點鐘、門市面寄信者、尙稱便利、該局長甚負勤務、信件亦漸便利耳、

建國運動會費 得到補助二百元

【延吉】中央建國紀念第二次運動實行委員會、以吉省各縣於六月十八日、同時分地舉行運動大會、關於應需會費、亟宜補助、惟此項補助費、未到以前、暫由各地方協和會協助、聞本縣應得補助費爲國幣二百元云、

警務張局長 視察防務

【延吉】縣警務局長張鶴一氏、對於地方行政、素頗關心、轉瞬青紗障起、正是不逞份子活動之期、各地施行夏防、理應周密、方能保人民安居樂業、早已通令所屬、但恐日久生懈、該局長遂於日昨偕延吉縣警備官佐、及憲兵大隊長赴各區視察各地防務云、

流通劵暴跌

【輯安】本邑客歲、地面金融奇緊、當局爲活潑地方、接濟民食起見、發行流通劵、行使地面、今春以來、該劵不兌現洋、信用已失、前至八扣、又跌六扣、一般商民、咸有不使用之、云、

來函更正

大主筆先生台鑒前閱貴報六月九日陶賴昭欄內登載敝局月收實錢捐任意加捐一則內載敝局查賬報七八萬者竟壓迫按十五萬納捐報十萬令照二十萬或十五萬納捐等情捧閱之下實覺詫異查本街正式商號賬不完備者固屬有之其餘有賣錢賬而無來貨賬甚至無賣錢賬者、亦在多數敝局爲整頓稅收起見屢次通知各商來貨應報驗註賬賣錢尤須登簿遵行者固有一二其餘不曰不識字即謂無司賬人是以對於查賬無法入手倘任其一味匿報敷衍了事則此月報四五萬吊者惟恐下月報二三萬矣敝局爲權宜計爲商號免遭處罰計每月徵收賣錢時對於實報者照數徵捐對於隱匿過多無賬可查者當面開導商民同意略加數目擊給稅票既免徹查又免被罰官商均感便利也但所加數目亦未有如報載之甚向未有過半數者均有稅票可查所謂任意加捐者何又載轉運商拆箱驗驗經過藥材納捐皆從前未有捐例該員隨便發明等情查轉運商報驗貨物如有不實之處稅局認爲疑竇者得令其拆箱檢驗亦正當職責也但敝局向未拆驗某商貨箱至於藥稅已載於吉林省現行稅則第一項第二目且復奉有稅務監督署第三三零七號指令凡外省運入藥材無論已稅未稅照章一律徵稅等因所謂從前未有隨便發明者何他如商賬蓋印索費一事在事變前各局曾有收手續費情事現在商號無多蓋印無費亦終止至於節佐敝局向未收受報載到處尋隙刁難非常駭爲肯有出節傷之理鬼明達人當知之想係傳聞之誤事關名譽特懇更正並請撰安
石城小城子稅捐分局謹啓

人事通訊

◎趙成達薛萬斛曹國志王小麟諸兄鑒久別念甚見報急來信（奉天盛京時報總社韓鍾秀）

◎楊普霖王西候劉巫霖金友文諸兄鑒投信無地悶甚見報快來函（盛京時報總社韓鍾秀）

森永楓梨糖

森永之名　無人不知
其大其盛　眞甲天下
雄飛亞洲　萬人堯望
工場規模　宏大而仝
所用原料　優美而純
採取製法　最新而精
以此出品　質細純潔
香味濃溢　滋養豐富

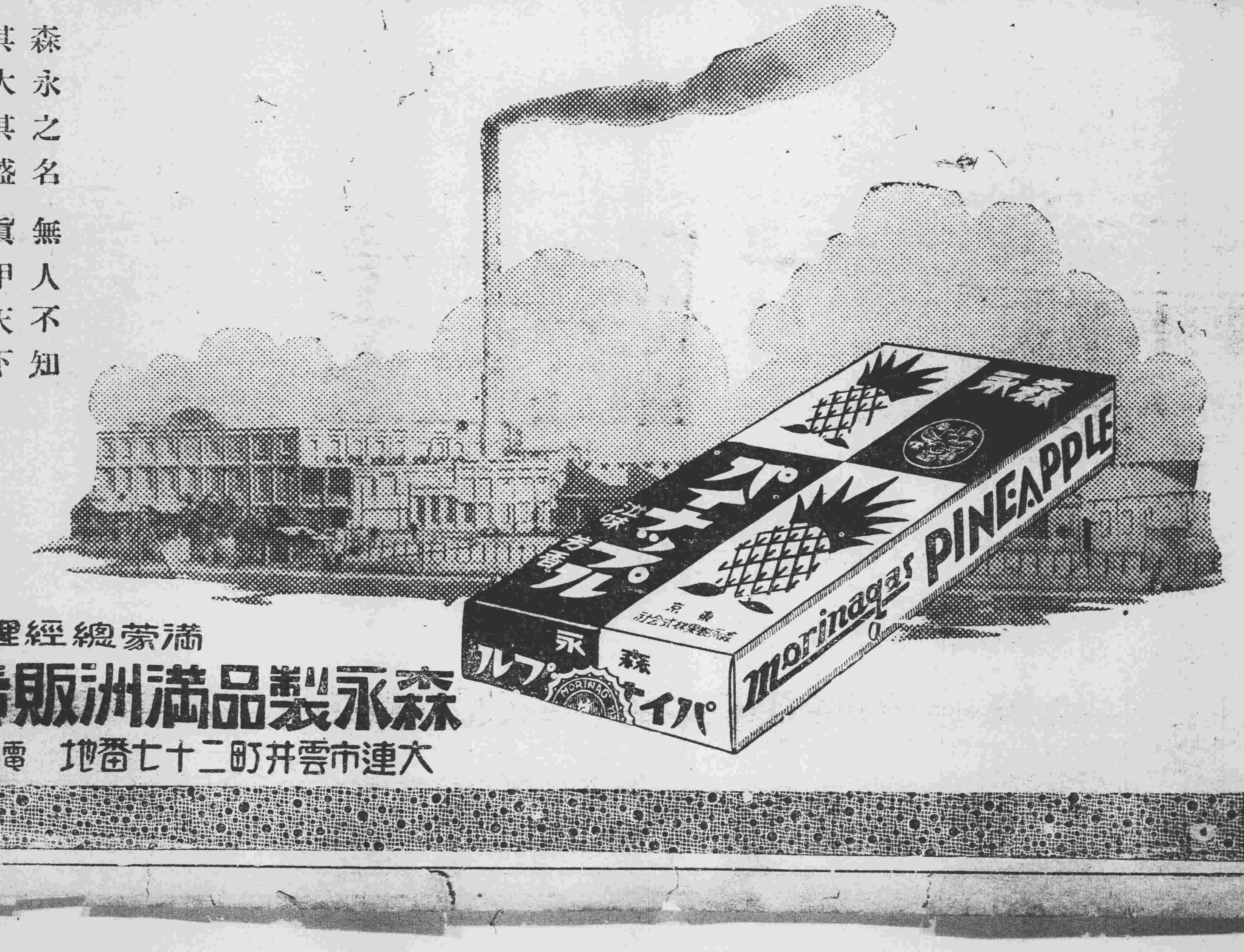

滿蒙總經理處
森永製品滿洲販賣株式會社
大連市雲井町二十七番地　電話　賬房九〇二一番　華商部九八八四番